



UNIVERSITATEA

**Dimitrie Cantemir**

Târgu Mureș, România  
Str. Bodoni Sándor nr. 3-5  
Tel.: +40-365-401.127  
Fax: +40-365-401.125  
E-mail: universitate@cantemir.ro  
Web: www.cantemir.ro

## GHIDUL

**privind elaborarea și redactarea lucrărilor de licență/disertație de către absolvenții**

**UNIVERSITĂȚII "DIMITRIE CANTEMIR" DIN TÎRGU MUREȘ**

**în anul universitar 2024-2025**

**completat cu prevederi privind stabilirea gradului de similitudine**

**- Facultatea de Geografie -**

### **I. CERINȚE GENERALE**

1.1. Ghidul a fost adoptat de Consiliul Facultății de Geografie din cadrul Universității „Dimitrie Cantemir” din Tîrgu Mureș, conform Legii educației naționale nr. 1/2011, Legii 199/2023 și Cartei Universității „Dimitrie Cantemir” din Tîrgu Mureș, și completat cu prevederi privind stabilirea gradului de similitudine, în conformitate cu Ordinul ministrului educației nr. 3692/2024 privind lista programelor recunoscute la nivel național în vederea stabilirii gradului de similitudine pentru lucrările de finalizare a studiilor.

1.2. Elaborarea, redactarea și susținerea lucrărilor de licență/disertație constituie o componentă importantă a procesului de evaluare a nivelului de pregătire profesională a studenților, dobândită în timpul studiilor universitare de licență/masterat.

Lucrările de licență/disertație trebuie să ateste nivelul de stăpânire de către studenți a problematicii teoretice și practice a temelor analizate, utilitatea practică a analizelor și propunerilor formulate, capacitatea lor de a utiliza diverse metodologii de investigare științifică și de redactare a lucrărilor cu respectarea standardelor universitare de calitate.

1.3. Scopul ghidului este de a furniza studenților un set de reguli generale pentru elaborarea și redactarea lucrărilor, astfel încât acestea să îndeplinească cerințele universitare pentru lucrări științifice de nivel licență/masterat.

1.4. Lucrările de licență/disertație trebuie să cuprindă elemente de originalitate și creativitate, fiind interzisă plagierea și traficul acestora.

1.5. Întreaga responsabilitate pentru respectarea acestor cerințe revine studenților, orice faptă de traficare a lucrărilor de finalizare a studiilor ori plagiat constituie abatere gravă de la normele de etică și deontologie în activitatea didactică și de cercetare universitară, fiind sancționată ca atare.

1.6. Nerespectarea acestui ghid determină respingerea cererilor de susținere a lucrărilor de licență/disertație în fața comisiilor examenului de licență/disertație ale Universității „Dimitrie Cantemir” din Tîrgu Mureș.

## **II. STABILIREA ÎNDRUMĂTORILOR ȘI ALEGEREA TEMELOR DE LICENȚĂ/DISERTAȚIE**

2.1. La nivelul fiecărei program de studii universitare, prin decizie a Consiliului Facultății, va fi stabilită lista cadrelor didactice care îndrumă elaborarea lucrărilor de licență/disertație și temele propuse de aceștia. Aceste liste vor fi afișate la avizierul și pe pagina web a Universității „Dimitrie Cantemir” din Tîrgu Mureș ([www.cantemir.ro](http://www.cantemir.ro)).

2.2. Pentru motive temeinic motivate științific, decanul facultății de studii masterale poate aproba, la propunerea studenților și cu avizul favorabil al îndrumătorilor, și alte teme pentru lucrările de licență/disertație.

2.3. (1) Pot îndruma lucrări de licență/disertație cadre didactice care au cel puțin titlul didactic de lector universitar și titlul științific de doctor în domeniul temei lucrării de licență/disertație (cf. standardelor ARACIS). Lucrările de licență pot fi coordonate de cadrele didactice cu titlul de profesor, conferențiar sau lector care au/au avut în norma de predare disciplina în care se încadrează tema lucrării de licență.

(2) Asistenții universitari cu titlu de doctor sau doctorand pot îndruma numai lucrări de licență în cotelă cu persoane prevăzute la alin. 1.

2.4. Fiecare student are obligația de a opta pentru un anumit îndrumător și pentru tema lucrării de licență/disertație. Opțiunea studentului trebuie să fie însoțită de acordul îndrumătorului și aprobarea decanului facultății.

2.5. Coordonatorii științifici asigură îndrumare și supervizare pe teme în acord cu sau conexe disciplinelor predate, care se plasează în domeniul de competență profesională a cadrelor didactice cu drept de coordonare științifică sau care se înscriu în sfera intereselor de cercetare ale acestora și în strategia de cercetare a facultății.

2.6. Un cadru didactic poate coordona maximum .....4.....(de la programele de licență și de la programele de master, ponderea lucrărilor între programe fiind la decizia cadrului didactic), dintre care 5 studenți în cotelă. Studenții/ masteranzii din promoțiile anterioare anului universitar în curs nu sunt incluși în numărul maxim de coordonări.

## **III. STRUCTURA LUCRĂRILOR DE LICENȚĂ/DISERTAȚIE**

3.1. Fiecare lucrare va fi realizată sub forma unui singur document. În raport cu problematica teoretică și practică a temei analizate, lucrarea de licență și cea de disertație vor avea între 30-40 de pagini.

3.2. Lucrarea va cuprinde următoarele *elemente*: coperta exterioară și interioară; planul lucrării (vezi Anexa nr. 2); sinteza lucrării (abstractul); obiectivele și ipotezele de lucru, după caz; metodele de lucru / cercetare; conținutul teoretic al temei analizate; rezultatele cercetării / studiul sau studiile de caz; concluziile și eventualele implicații practice ale lucrării; bibliografia. Lucrarea poate cuprinde și o „listă de abrevieri”, utilizate efectiv în cuprinsul lucrării.

3.3. *Coperta* lucrării va cuprinde antetul, denumirea lucrare de licență/disertație, denumirea temei, îndrumătorul științific, autorul, localitatea și anul finalizării lucrării (a se vedea Anexa nr. 1).

3.4. *Sinteza sau abstractul lucrării*, redactat în limba engleză, cuprinde o prezentare sintetică a structurii lucrării, problematica teoretică și practică a temei analizate, precum și elementele care prefigurează necesitatea și utilitatea lucrării propuse. Pot fi prezentate sintetic cercetările existente în domeniul temei analizate și limitele acestora, motivația opțiunii pentru tema aleasă etc.

3.5. *Obiectivele și ipotezele de lucru* cuprind enunțarea obiectivelor generale și specifice, precum și, dacă este cazul, formularea explicită a ipotezelor de lucru.

3.6. *Metodele de lucru / cercetare* cuprind o prezentare sintetică a principalelor metode de cercetare științifică utilizate pentru elaborarea lucrării (analitică, diacronică, sistematică, sistemică, comparativă etc.) și particularitățile acestora în raport cu tema lucrării de licență/disertație.

3.7. *Conținutul teoretic al temei analizate* va cuprinde prezentarea cercetărilor științifice existente și relevante din domeniul temei investigate. În acest sens, vor fi prezentate principalele teorii și soluții practice propuse pentru rezolvarea diverselor aspecte ale temei analizate, precum și limitele acestora. Prezentarea cercetărilor anterioare se va realiza după criterii precis determinate, care pot fi cronologice, tematice ori de altă natură. Această parte a lucrării va fundamenta opțiunile și soluțiile propuse de student în legătură cu diversele aspecte ale temei investigate.

3.8. *Rezultatele cercetării / Studiile de caz*. Această secțiune va prezenta detaliat rezultatele obținute în urma cercetării efectuate și analiza comparativă a studiilor de caz selectate. Se va pune accent pe modul în care rezultatele sprijină sau contrazic ipotezele de lucru, alături de o discuție detaliată despre semnificația și implicațiile acestor rezultate în contextul mai larg al temei cercetate. Studiile de caz vor fi explicate în detaliu, evidențiind aspectele relevante care ilustrează aplicabilitatea și eficacitatea diferitelor abordări sau soluții teoretice în practică.

3.9. *Concluziile* și eventualele implicații practice ale lucrării vor prezenta, în sinteză, soluțiile propuse pentru rezolvarea aspectelor supuse cercetării și modalitățile de materializare practică a acestora.

3.10. *Bibliografia* - va cuprinde toate sursele consultate și citate în lucrare, aranjate alfabetic sau conform stilului de citare adoptat de facultate. Bibliografia este esențială pentru a dovedi rigurozitatea cercetării și pentru a oferi cititorului posibilitatea de a verifica și aprofunda informațiile prezentate în lucrare.

#### IV. NORME PENTRU REDACTAREA LUCRĂRILOR

4.1. *Setarea paginii*: format pagină A4, margini stânga 2,5 cm, sus/dreapta/jos 2,0 cm

4.2. *Setarea textului*: format litere - Times New Roman; mărime litere: 12, alineat - 1,27 cm, distanța între rânduri - 1,5, spațiere litere – Normal.

4.3. *Capitole/subcapitole*: fiecare capitol va începe pe pagină nouă. Înainte de și după titlul capitolului, subcapitolului ori secțiunii se va alocă spațiu suplimentar.

Titlul capitolului se va scrie cu litere mari, de 12 (14), îngroșate (boldite) și centrat.

Titlul subcapitolului va fi scris cu caractere de 12 (13), îngroșate (boldite), distanță de la margine 1,27 cm, iar titlul secțiunii va avea litere de 11 (12), îngroșate (boldite), distanță de la margine 1,27 cm.

Înainte de titlul nu se va scrie mențiunea "Capitolul".

4.4. *Schemele, imaginile, graficele și hărțile* se numerotează ca figuri, după cum exemplificăm:



Fig. 1. Târgu Mureș. Palatul Culturii și Prefectura județului Mureș

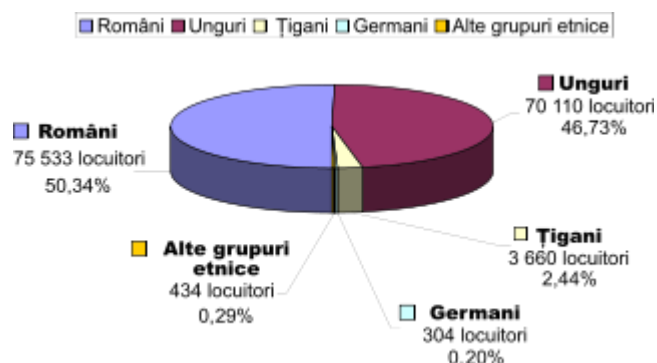

Fig. 2. Structura etnică a populației județului Mureș la Recensământul din 2002

Hărțile, incluse în lucrare, vor cuprinde titlul, scara, legenda și orientarea hărții! Orientarea hărții devine obligatorie doar atunci când aceasta nu este orientată pe direcția Nord.

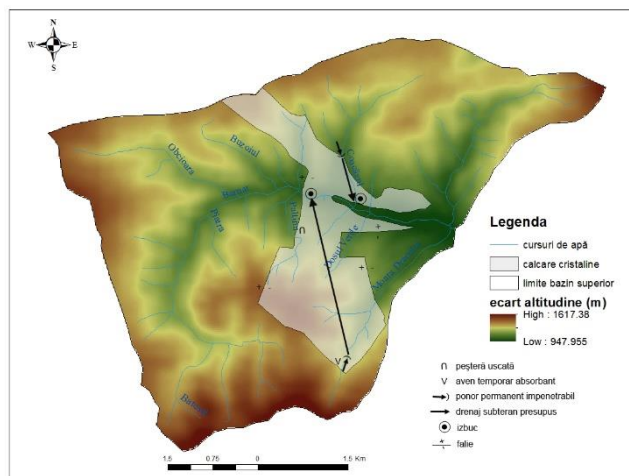

Fig. 3. Stadiul actual al cunoașterii carstului din bazinul hidrografic superior al Barnarului  
(Sursa: <https://www.asgeoda.ro/explorare>)

În cazul figurilor preluate, după titlu, în paranteză – se va trece numele autorului și anul sau, după caz, adresa site-ului.

- titlul se va insera sub figură cu caractere mai reduse decât textul în sine (dimensiuni caractere: 11, aliniere stânga-dreapta sau centrat),
- figura și titlul este indicat să fie grupate,
- în funcție de dimensiuni, figurile se vor insera fie pe întregul format al paginii, fie în text;

### Tabele

- se numerotează separat de figuri,
- titlul -deasupra tabelului- "Tabelul" și numărul corespunzător- cu caractere mai reduse decât textul în sine (dimensiune caractere: 11),

Tabelul 1. Județul Mureș. Populația stabilă, după etnie, la Recensământul din 2011

JUDET / MUNICIPIU / ORAS / COMUNA / LOCALITATE COMPONENTA	Total populatie stabila	Romani	Maghiari	Romi	German i	Alta etni e	Informație indisponibil ă
A	1	2	3	4	5	6	7
JUDETUL MURES	550846	277372	200858	4694 7	1478	644	23547
MUNICIPIUL TARGU MURES	134290	66033	57532	3110	202	303	7110

TARGU MURES	133124	65777	56994	2793	199	303	7058
REMETEA	1166	256	538	317	3	-	52

Sursa: <http://www.mures.insse.ro/produse-si-servicii/rezultate-recensaminte/rpl-2011/>

Dacă informațiile din tabel sunt preluate, sub tabel, se va preciza, cu caractere mai reduse (dimensiune caractere: 10), sursa lor.

Mărimea caracterelor pentru informația din tabel poate fi variabilă dar sub nici o formă nu va fi mai mare decât textul propriu-zis (dimensiune caractere: 12).

### **Citări / Trimiteri la surse bibliografice în text (stilul Harvard)**

- ad litteram - textul se pune între ghilimele, iar în paranteză numele autorului, anul publicării și pagina, de ex.: În celelalte comune, "valorile sporului total sunt negative, datorită sporului migratoriu considerabil, înregistrat, în special, înainte de 1989" (Rațiu Ramona, 2008, p.145) ;

Citatul poate fi scris cu caractere diferite, de ex. înclinate (italice).

Dacă se preia o informație, o idee care nu se redă ad litteram dintr-o sursă bibliografică, la sfârșitul propoziției/frazei se va pune în paranteză numele autorului și anul publicării, de ex.: ideea din citatul precedent: Valorile sporului total sunt negative în celelate comune (Rațiu Ramona, 2008).

Toți autorii invocați pe parcursul studiului se vor regăsi obligatoriu în cadrul listei bibliografice de la sfârșitul lucrării.

### **Bibliografie**

Dimensiunea caracterelor 12 (14), majuscule, îngroșate, centrat, sub formă de titlu: BIBLIOGRAFIE (se scrie pe pagină nouă, similar unui titlu de capitol).

Bibliografia (textul) propriu-zisă: dimensiune caractere -11/12, aliniată la ambele margini (stânga-dreapta), spațiu între rânduri: 1,0 sau 1,5.

Bibliografia consultată se trece astfel:

- în ordinea alfabetică a autorilor,
- lucrările aceluiși autor – în ordine cronologică,
- autor cu mai multe lucrări în același an – lucrările se ordonează după anul apariției și se adaugă o literă ca element distinctiv [a, b, c ..., (2000, a)].

Normele metodologice:

- autorul - numele (în întregime), inițiala(lele) prenumelui; dacă autorul e o persoană de sex feminin – în locul inițialei prenumelui se va scrie prenumele integral,
- anul apariției - între paranteze rotunde,

- titlul lucrării evidențiat – cu litere înclinate,
- editura (Edit./Ed.) sau revista în care a apărut lucrarea, dacă e revistă se specifică și numărul revistei fără a mai specifica “nr.”, ci simplu nr. arab sau roman al revistei,
- locul apariției,
- pagina(-ile).

Atlasele, recensămintele, anuarele statistice, în general, reperele cu autori colectivi, se vor insera în ordine cronologică, la sfârșitul listei bibliografice, iar locul autorilor va fi suplinit prin trei asteriscuri (\*\*\*)).

Pentru a include o sursă web în lista de referințe, trebuie să furnizezi următoarele informații:

- Autorul sau organizația: Numele autorului, Inițiala(e). sau Numele organizației.
- Anul publicației: Între paranteze.
- Titlul paginii sau al articolului: În italice.
- Numele site-ului web (dacă este diferit de titlul articolului sau paginii).
- URL-ul complet.
- Data accesării: Aceasta este inclusă pentru a indica când ai accesat ultima dată pagina, deoarece conținutul online se poate schimba.

Bibliografia poate fi evidențiată prin decalarea textului față de autori (~0,7-1 cm) și, eventual, prin spațiere complementară între reperele bibliografice (3–6 pt).

Bibliografia mai poate fi și numerotată.

### **Exemplificări**

Cigher, M. (2013), Resursele de apă și turismul în bazinul hidrografic al Arieșului, amonte Buru, Casa Cărții de Știință, Cluj-Napoca

Florea, C. (2006), Cultură și civilizație în spațiul românesc din cele mai vechi timpuri până la începutul secolului al XIX-lea, Editura Napoca Star, Cluj-Napoca

Gherman, Adriana (2012), Valorificarea potențialului turistic al masivelor vulcanice: Căliman, Gurghiu, Casa Cărții de Știință, Cluj-Napoca

Oroian, Maria; Ghereș, Marinela (2013), Economia și managementul turismului, Casa Cărții de Știință, Cluj-Napoca

Rațiu, Ramona (2008), Populația și așezările din Câmpia Someșană (Câmpia Transilvaniei), Casa Cărții de Știință, Cluj-Napoca

Rațiu, Ramona (2008), The social and economical structures of the population in the Someșană Plain (The Transylvanian Plain), Studia Universitatis Babeș-Bolyai, Geographia, 2, Cluj-Napoca, p. 33

Vodă, M. (2008), Ecoturism, Casa Cărții de Știință, Cluj-Napoca.

\*\*\*(1994), Recensământul populației și locuințelor din 7 ianuarie 1992, vol. I, Populație – Structura demografică, Comisia Națională pentru Statistică, București.

Exemplu de referință pentru un site web:

Popescu, A. (2020). Titlul articolului sau al paginii. Numele site-ului. Disponibil la: [URL complet] (Accesat la data de 20 martie 2021).

Exemplu de referință pentru o pagină fără autor cunoscut:

Organizația X. (n.d.). Titlul paginii. Disponibil la: [URL complet] (Accesat la data de 20 martie 2021).

\*\*\* (2012), Recensământ 2011, rezultate provizorii: Populația a scăzut cu peste 2,6 milioane. Câți locuitori au mai rămas în fiecare județ [<http://www.mediafax.ro/social/recensamant-2011-rezultate-provizorii-populatia-a-scazut-cu-peste-2-6-milioane-cati-locuitori-au-mai-ramas-in-fiecare-judet-foto-9200342>] (accesat la data de 5 mai 2012)

## **Numerotarea**

Numerotarea paginilor se realizează tot cu caractere Times New Roman, dimensiunea lor va fi 12, atenție: pagina de gardă/coperta nu se numerotează.

Cuprinsul se poziționează la începutul lucrării.

Numerotarea capitolelor și subcapitolelor/secțiunilor este recomandabil să se facă prin cifre arabe, după cum urmează:

**1.** .....(Capitolul)

**1.1.** .....(Subcapitol)

**1.1.1.** .....(Secțiune)

Nu se utilizează simultan atât cifre arabe, cât și romane.

Subcapitolele față de capitole, iar secțiunile față de subcapitole, vor fi ușor decalate spre dreapta, cu 0,4–0,7 cm.

Între două capitole se poate lăsa un spațiu liber (spațiere înainte de titlu!).

## **Alte recomandări**

Denumirile științifice ale speciilor de plante se vor scrie cu caractere înclinate: ienupăr (*Juniperus communis L.*)

Dacă se consideră necesară includerea în lucrare a unor tabele sau hărți pentru detalierea unor aspecte tratate în lucrare, acestea pot fi inserate într-o secțiune "Anexe" – amplasată la finalul lucrării, după bibliografie.



În cadrul aceleiași secțiuni sau chiar atașate de coperta a doua, pot fi introduse, pliate, eventualele planșe de dimensiuni mai mari, care nu se înscriu în formatul lucrării.

## V. GRAFICUL ELABORĂRII LUCRĂRILOR DE LICENȚĂ/DISERTAȚIE

5.1. Pentru elaborarea lucrărilor de licență/disertație va fi respectat următorul grafic:

- verificarea lucrărilor de licență/disertație 02.06.2025 - 27.06.2025
- înscrierea pentru susținerea examenului de finalizare 02.07.2025 - 04.07.2025

## VI. NORME PRIVIND COMBATEREA PLAGIATULUI

**6.1.** (1) Constituie plagiat fapta de a prezenta drept creație sau contribuție științifică pretins personală într-o operă scrisă, inclusiv în format electronic, a unor texte, idei, demonstrații, date, teorii, rezultate sau metode științifice preluate din opere scrise, inclusiv în format electronic, ale altor autori, fără a menționa acest lucru și fără a face trimitere la sursele originale.

(2) De asemenea, constituie autoplăgiat, republicarea unor părți substanțiale din propriile publicații anterioare, inclusiv traduceri, fără a indica în mod corespunzător sau a cita originalul.

**6.2.** În vederea stabilirii gradului de similitudine pentru lucrările de finalizare a studiilor, în cadrul Universității „Dimitrie Cantemir” din Târgu Mureș se procedează la verificarea tuturor lucrărilor de licență și disertație.

**6.3.** Verificarea lucrărilor se face înainte de întocmirea, de către cadrul didactic îndrumător al lucrării, a referatului lucrării de finalizare a studiilor, prin intermediul software-ului pus la dispoziție de către Universitate, respectiv prin platforma [www.sistemantiplagiat.ro](http://www.sistemantiplagiat.ro).

**6.4.** Cheltuielile privitoare la implementarea procedurii de verificare a lucrărilor sunt asigurate de Universitate, inclusiv verificarea, o singură dată, a lucrării.

**6.5.** Procedura de verificare a lucrărilor se realizează după cum urmează:

a) Persoanele implicate în procedurile de verificare sunt operatorul sistemului, angajat desemnat de conducerea instituției, și îndrumătorul științific;

b) Lucrările se transmit pe email Operatorului de sistem de către îndrumătorul științific, în vederea verificării gradului de similitudine;

c) Operatorul sistemului introduce textul lucrării în vederea analizei antiplagiat și generează Raportul de similitudine;

d) Se consideră că lucrarea poate fi susținută în situația în care Raportul generat prezintă următorul rezultat:

- ✓ Coeficientul de similitudine 1 nu depășește 50%

✓ Coeficientul de similitudine 2 nu depășește 10% la lucrările de disertație și 15% la lucrările de licență;

✓ nu sunt sesizate asemănări neautorizate.

**6.6.** În situația în care Raportul de similitudine se încadrează în coeficienții de mai sus, operatorul generează și semnează Procesul verbal de verificare a lucrării și va introduce lucrarea în baza de date și, prin urmare, lucrarea va putea fi admisă în vederea susținerii de către îndrumătorul științific, prin întocmirea Avizului pentru susținere (Anexa 6) și a Referatului de apreciere (Anexa 7).

**6.7.** În situația în care, ca urmare a verificării, rezultă că cel puțin un coeficient este depășit, se generează un Raport complet de similitudine, care, împreună cu Procesul verbal de verificare a lucrării (Anexa 5), va fi transmis îndrumătorului științific, în scopul reverificării din punct de vedere al conținutului și al originalității.

**6.8.** În cazul în care Avizul îndrumătorului privind admiterea lucrării în vederea susținerii este negativ, studentul poate retransmite îndrumătorului lucrarea refăcută, urmând a fi reluați pașii de verificare a coeficienților de similitudine. Dacă nici al doilea Proces verbal de verificare nu a lucrării constată coeficienți de similitudine în limita permisă, lucrarea nu va fi admisă în vederea susținerii.

**6.9.** Începând cu cea de-a doua verificare, studentul autor al lucrării va achita o taxă de 200 lei / lucrare. Operatorul va ține evidența fiecărei verificări suplimentare, urmând ca procesul verbal de verificare a lucrării și introducerea lucrării în baza sistemului să aibă loc numai după ce titularul lucrării prezintă dovada plății verificării suplimentare.

**6.10.** (1) Verificarea lucrării se poate face și la inițiativa studentului autor, contra unei taxe de verificare, anterior transmiterii acesteia către îndrumătorul științific.

(2) În acest caz, studentul va transmite lucrarea pe email Operatorului de sistem cu minim 5 zile lucrătoare înainte de data limită pentru predarea acesteia către îndrumător. Transmiterea lucrării echivalează cu consimțământul studentului autor cu privire la prelucrarea datelor sale personale de către Operatorul de sistem, exclusiv în scopul verificării antiplagiat a lucrării.

(3) Lucrarea nu va fi verificată antiplagiat decât dacă este însoțită de chitanța ce atestă plata taxei pentru verificarea antiplagiat, atașată în format electronic (pozată/scanată).

(4) Raportul de similitudine este trimis de către Operatorului de sistem către student la adresa de email de pe care s-a transmis solicitarea de verificare.

Prezentul Ghid a fost adoptat de Consiliul Facultății de Geografie în ședința din 18.11.2024, în conformitate cu Ordinul ministrului educației nr. 3692/2024 privind lista programelor recunoscute la nivel național în vederea stabilirii gradului de similitudine pentru lucrările de finalizare a studiilor.

## **Consiliul Facultății de Geografie:**

lect.univ.dr. Cigher Marius,

lect.univ.dr. Negru Radu

stud. Pop Iulia Damaris

Anexa 1 - Coperta

### **MINISTERUL EDUCAȚIEI**

(litere Times New Roman, dimensiune 14, majuscule, îngroșat, centrat, paragraf: distanță 1.5, spațiere litere: extinsă=1)

### **UNIVERSITATEA "DIMITRIE CANTEMIR" TÎRGU MUREȘ**

(litere Times New Roman, dimensiune 14, majuscule, îngroșat, centrat, paragraf: distanță 1.5, spațiere litere: extinsă=1)

### **FACULTATEA DE GEOGRAFIE**

(aceleași caracteristici, dar spațiere litere: extinsă= 6)

### **PROGRAMUL DE STUDII: GEOGRAFIA TURISMULUI/RESURSE TURISTICE ȘI PROTECȚIA MEDIULUI**

(aceleași caracteristici)

## **LUCRARE DE LICENȚĂ/DISERTAȚIE**

(litere Times New Roman, dimensiune 20, majuscule, îngroșate, centrat, paragraf: distanță 1.5,  
spațiere litere: extinsă= 4)

## **Titlul...**

(Se lasă un rând liber și se va insera titlul, pe unul sau două rânduri, cu litere Times New Roman, dimensiune 14, majuscule, îngroșat, centrat, paragraf: distanță: 1.5, spațiere litere: normal sau extinsă=în funcție de lungimea titlului, dar în niciun caz condensată)

**Coordonator științific,  
Prof.univ.dr. Popescu Vasile**

**Absolvent,  
Ionescu Monica**

(În ultima treime a paginii, se vor insera titlul didactic și numele coordonatorului științific, precum și numele absolventului, repartizate pe două rânduri, cu litere Times New Roman, dimensiune 12, îngroșat, cu aliniere la ambele margini, paragraf: distanță: 1.5, spațiere litere: normal)

## **Tîrgu Mureș, 2024**

(Pe ultimul rând al paginii se va insera, cu litere Times Font size: 14, bold (B), centrat (Center) și Character Spacing: Expanded = 1, localitatea și anul susținerii)

Anexa 2 – Planul lucrării

## **PLANUL LUCRĂRII**

(litere Times New Roman, dimensiune 14, majuscule, îngroșat, centrat, paragraf: distanță 1.5, spațiere litere: extinsă=1)

ABSTRACT .....	
OBIECTIVELE ȘI IPOTEZELE DE LUCRU .....	
METODOLOGIA DE LUCRU .....	
CONȚINUTUL TEORETIC AL TEMEI ANALIZATE .....	
1. ASPECTE GENERALE .....	
1.1. Descrierea geografică a .....	
1.1.1. ....	
1.2. Descrierea istorică a .....	
2. ....	
2.1. ....	

2.2. ....

REZULTATELE CERCETĂRII/STUDII DE CAZ.....

CONCLUZII .....

BIBLIOGRAFIE .....

Anexa 3 – Cerere pentru solicitarea temei de licență



UNIVERSITATEA  
**Dimitrie Cantemir**

Țirgu-Mureș, România  
Str. Bodoni Sándor nr. 3-5  
Tel.: +40-365-401.127;  
+40-365-401.129  
Fax: +40-365-401.125  
E-mail: universitate@cantemir.ro  
Web: www.cantemir.ro

**SE APROBĂ,**  
**Decan,**

**DOAMNĂ DECAN,**

Subsemnatul(a) \_\_\_\_\_,  
student(ă) al(a) Universității „Dimitrie Cantemir” din Târgu Mureș, Facultatea de Geografie,  
programul de studii de licență *Geografia Turismului*, nr. telefon \_\_\_\_\_,  
adresa e-mail \_\_\_\_\_, vă rog să binevoiți a aproba  
pentru lucrarea de licență, în sesiunea iulie 2024, următoarea temă:

\_\_\_\_\_

\_\_\_\_\_

\_\_\_\_\_

sub coordonarea științifică a \_\_\_\_\_.

**Aviz coordonator științific,**

.....

**Data**

**Semnătura**

Anexa 4 – Cerere pentru solicitarea temei de disertație



UNIVERSITATEA  
**Dimitrie Cantemir**

Tîrgu-Mureș, România  
Str. Bodoni Sándor nr. 3-5  
Tel.: +40-365-401.127;  
+40-365-401.129  
Fax: +40-365-401.125  
E-mail: universitate@cantemir.ro  
Web: www.cantemir.ro

**SE APROBĂ,**  
**Decan,**

**DOAMNĂ DECAN,**

Subsemnatul(a) \_\_\_\_\_,  
masterand(ă) al(a) Universității „Dimitrie Cantemir” din Târgu-Mureș, Facultatea de Geografie,  
Program de masterat *Resurse turistice și protecția mediului*, nr. telefon \_\_\_\_\_, adresa e-  
mail \_\_\_\_\_ an univ. \_\_\_\_\_ - \_\_\_\_\_ vă rog  
să binevoiți a aproba pentru lucrarea de disertație, în sesiunea iulie 2024, următoarea  
temă:

---

---

---

sub coordonarea științifică a \_\_\_\_\_.

**Aviz coordonator științific,**

.....

**Data**

**Semnătura**

ANEXA 5 – Proces-verbal de verificare a lucrării

**PROCES-VERBAL DE VERIFICARE A GRADULUI DE SIMILITUDINE  
PREZENTAT DE LUCRAREA DE LICENȚĂ / DISERTAȚIE**

Autorul.....

Titlul.....

Îndrumătorul.....

Facultatea .....

Tipul lucrării: Lucrare de licență / Lucrare de disertație

**Evaluarea raportului de similitudine indică următoarele:**

- a. **Lucrarea nu conține împrumuturi neautorizate**
- b. **Lucrarea poate să conțină împrumuturi neautorizate\***

Observațiile Operatorului Sistemului referitoare la împrumuturile neautorizate

Data

Operator sistem

\*În acest caz, se generează raportul complet de similitudine, care va fi transmis către îndrumător împreună cu solicitarea de elaborare a avizului privind admiterea lucrării în vederea susținerii.



UNIVERSITATEA  
**Dimitrie Cantemir**

Târgu Mureș, România  
Str. Bedoni Sándor nr.3-5  
Tel.: +40-365-401.127  
Fax: +40-365-401.125  
E-mail: universitate@cantemir.ro  
Web: www.cantemir.ro



**AVIZUL ÎNDRUMĂTORULUI**  
**PRIVIND ADMITEREA LUCRĂRII ÎN VEDEREA SUSȚINERII**

Declar că am luat la cunoștința Raportul Complet de Similitudine generat de către Sistemul Antiplagiat pentru lucrarea de licență / de disertație:

Autorul.....

Titlul.....

**După analizarea Raportului de similitudine, am constatat următoarele:**

a) Împrumuturile depistate în lucrarea de licență/disertație sunt preluate din lucrări științifice anterioare în scop de analiză, comentariu, critică sau exemplificare, cu indicarea sursei de informare. Termenii, expresiile, propozițiile sau frazele evidențiate în Raportul de similitudine reprezintă elemente care nu sunt protejate juridic prin drept de autor, conform art. 9 din Legea nr. 8/1996 privind dreptul de autor și drepturile conexe.

b) În lucrarea de licență/disertație sunt depistate împrumuturi preluate din lucrări anterioare, fără indicarea sursei de informare și fără a fi utilizate în scop de analiză, comentariu, critică sau exemplificare.

**Observațiile și propunerea coordonatorului lucrării de licență/disertație:**

a) Împrumuturile depistate în lucrare sunt justificate și nu poartă semne de plagiat. Consider că lucrarea a fost scrisă individual și admit susținerea acesteia în fața comisiei examenului de licență/disertație.

b) Împrumuturile care au fost depistate în lucrare nu poartă semne de plagiat, însă numărul foarte mare al acestora prezintă suspiciuni din punct de vedere al valorii de fond, fiind corelat cu lipsa de originalitate a autorului său. Din aceste motive, consider ca lucrarea trebuie revizuită, limitându-se numărul de împrumuturi.

c) Împrumuturile care au fost depistate nu sunt justificate și poartă semne de plagiat. Prin urmare, nu admit lucrarea în vederea susținerii.

Alte observații (dacă este cazul):

Data

Îndrumător științific



UNIVERSITATEA  
**Dimitrie Cantemir**

Târgu Mureș, România  
Str. Bodoni Sándor nr. 3-5  
Tel.: +40-365-401.127  
Fax: +40-365-401.125  
E-mail: universitate@cantemir.ro  
Web: www.cantemir.ro

ANEXA 7 – Apreciere asupra lucrării de licență/disertație

**APRECIERE ASUPRA LUCRĂRII DE LICENȚĂ/DISERTAȚIE**

1. Absolventul(a) \_\_\_\_\_

2. Facultatea de Geografie \_\_\_\_\_

3. Programul de studii \_\_\_\_\_

4. Tema lucrării de licență/disertație \_\_\_\_\_

5. Aprecieri asupra conținutului lucrării

- |                             |       |        |
|-----------------------------|-------|--------|
| - mod abordare              | Nota: |        |
| - complexitate              | Nota: |        |
| - elemente de originalitate | Nota: | Media: |

6. Aprecieri asupra formei

- |                                 |       |        |
|---------------------------------|-------|--------|
| - spiritul ordinii și esteticii | Nota: |        |
| - claritatea prezentărilor      | Nota: | Media: |

7. Stilul de lucru

- |                              |       |        |
|------------------------------|-------|--------|
| - conștiinciozitate          | Nota: |        |
| - ritmicitate de lucru       | Nota: |        |
| - participare la consultații | Nota: | Media: |

8. Documentarea

- |  |       |        |
|--|-------|--------|
| - bibliografică  | Nota: |        |
| - faptică  | Nota: |        |
| - corectitudinea modului de<br>indicare a sursei bibliografice | Nota: | Media: |

9. Concluzii:

Analizând conținutul, nivelul calitativ, cât și modul de elaborare a lucrării de licență/disertație, propun admiterea acesteia pentru susținerea în fața Comisiei examenului de licență/disertație în sesiunea \_\_\_\_\_.

Nota propusă: \_\_\_\_\_

Coordonator științific,

Coordonator științific,  
(grad didactic, numele, prenumele și semnătura)

Autorul lucrării  
(numele și prenumele)

Târgu Mureș, la data de \_\_\_\_\_

ANEXA 8 – Declarație pe propria răspundere

**DECLARAȚIE PE PROPRIA RĂSPUNDERE  
PRIVIND ORIGINALITATEA LUCRĂRII DE LICENȚĂ / DISERTAȚIE**

Subsemnatul(a) \_\_\_\_\_,  
identificat cu CI seria \_\_\_\_\_, nr. \_\_\_\_\_, student(ă) / masterand(ă) în anul \_\_\_\_\_,  
la \_\_\_\_\_ din cadrul  
Universității „Dimitrie Cantemir” din Târgu-Mureș, declar pe propria răspundere, cunoscând  
sanctiunea pentru infracțiunea de fals în declarații, că lucrarea de licență / disertație cu  
titlul \_\_\_\_\_,  
realizată sub coordonarea științifică a doamnei / domnului \_\_\_\_\_,  
**este opera mea intelectuală, este originală și nu este plagiată.**

De asemenea, declar că mi s-a adus la cunoștință de către coordonatorul științific al lucrării că:

- este interzisă comercializarea lucrărilor științifice în vederea facilitării falsificării de către cumpărător a calității de autor, conform art. 259, alin. 1 din Legea învățământului superior, nr. 199 / 2023;
- în cazul în care lucrarea mea de licență / disertație este plagiată, voi suporta consecințele legale.

**Târgu-Mureș**

**Data** \_\_\_\_\_

**Nume și prenume absolvent**

\_\_\_\_\_

**GRAFIC PENTRU DESFAȘURAREA EXAMENULUI DE LICENTA SI DISERTATIE**

<b>Pași în desfășurarea înscrierii</b>	<b>Etapa</b>	<b>Termen limită Facultatea de Geografie</b>
<b>1</b>	Verificarea lucrărilor	26.05.2025-01.07.2025
<b>2</b>	Înscrierea la examenul de licență	07.07.2025-09.07.2024
Examenul de licență		14.07.2025
Examenul de disertație		16.07.2025